TERCERA CONFERENCIA

"EL GRAN PASO"

Preparado por:

Juan Carlos Lea Plaza López
GRAN CONFERENCIANTE

TARIJA-YACUIBA, 10 de octubre de 2026

INTRODUCCION

Gracias a la visión de un hombre sencillo pero de un gran corazón, quien siendo Gran Maestro de la Gran Logia de Bolivia, decidió dar la oportunidad a todas las esposas, madres, hijas nietas, sobrinas, hijas políticas, etc de Maestros Masones bolivianos, formar parte de la Orden de la Estrella de Oriente.



JOSE ARAMAYO ANZE

PROPOSITO



La Orden de la Estrella de Oriente, es una Orden Iniciática, Filantrópica y Fraternal, conformada por damas con relación familiar de Maestros Masones en plenitud de derechos y por Maestros Masones activos y con plenitud de derechos igualmente.

Todos los miembros se unen en búsqueda de la VERDAD y para apoyarse los unos a los otros en la jornada de la vida, a través del cumplimiento de los principios de la CARIDAD y la BONDAD AMOROSA

Patrocina a su vez, a organizaciones juveniles como la Orden Internacional del Arco Iris para Niñas.

NO es una Orden PARAMASONICA

ENSEÑANDO EN INSTRUCCIONES





DON JOSÉ ARAMAYO ANZE
PRIMER V.P. Y G.M. DE LA G.L.B.

CELEBRAMOS ASI NUESTRO PRIMER ANIVERSARIO COMO ORDEN - 1999

José Aramayo Anze, G.M. DE LA G.L.B.; Zoila Carrillo. de Lea Plaza, V.M., dirigiendo la ceremonia del 1er. Aniversario de la Orden en Bolivia; Juan Carlos Lea Plaza V.P.; Aida España de Boland V.M. del distrito de Santa Cruz





JCLP/2023

EL G.M. DE LA G.L.B. En su discurso de aniversario

CELEBRAMOS ASI NUESTRO PRIMER ANIVERSARIO - 1999



CELEBRAMOS NUESTRO PRIMER ANIVERSARIO



VIVIRAS EN EL CORAZON DE TOD@S LAS HERMAN@S DE LA O.E.O. DE BOLIVIA...



RELACION CON LA MASONERIA




ORGANIZACIONES ASOCIADAS

EL GRAN PASO



MI INICIACION EN ESTRELLAS DE ORIENTE

Antes de nuestra Iniciación nos dan la bienvenida e indican…

”Amiga mía, le doy la bienvenida de corazón y sinceramente espero que su ingreso a nuestra Orden nos depare mutuo beneficio y felicidad ”.



EL GRAN PASO



PRIMERO necesitamos recordar el momento que decidimos pertenecer a la Orden de Estrella de Oriente.

Ahora después de 5 años o menos, nos preguntemos.....

¿ Y valió la pena este paso en nuestras vidas ?

Para respondernos debemos saber que estamos es una Orden Iniciática, esencialmente filosófica, donde cada uno de nosotr@s (hermanas y hermanos) en consecuencia, estamos obligados a esforzarnos por comprender primero y a vivir luego, una....

.....Vida auténticamente Filosófica

PROPOSITO



La Orden de la Estrella de Oriente, es una Orden Iniciática, Filantrópica y Fraternal, conformada por damas con relación familiar de Maestros Masones en plenitud de derechos o por Maestros Masones activos, con plenitud de derechos.

Todos los miembros se unen en búsqueda de la VERDAD y para apoyarse los unos a los otros en la jornada de la vida, a través del cumplimiento de los principios de la CARIDAD y la BONDAD AMOROSA

Patrocina a su vez, a organizaciones juveniles como la Orden Internacional del Arco Iris para Niñas.

Aquí, dentro de la Orden, podemos ayudarnos, alentarnos y protegernos los unos a los otros en nuestro viaje por el Laberinto de la vida humana y a través del compañerismo alegre y actividades sociales, podemos aliviar las cargas del deber.

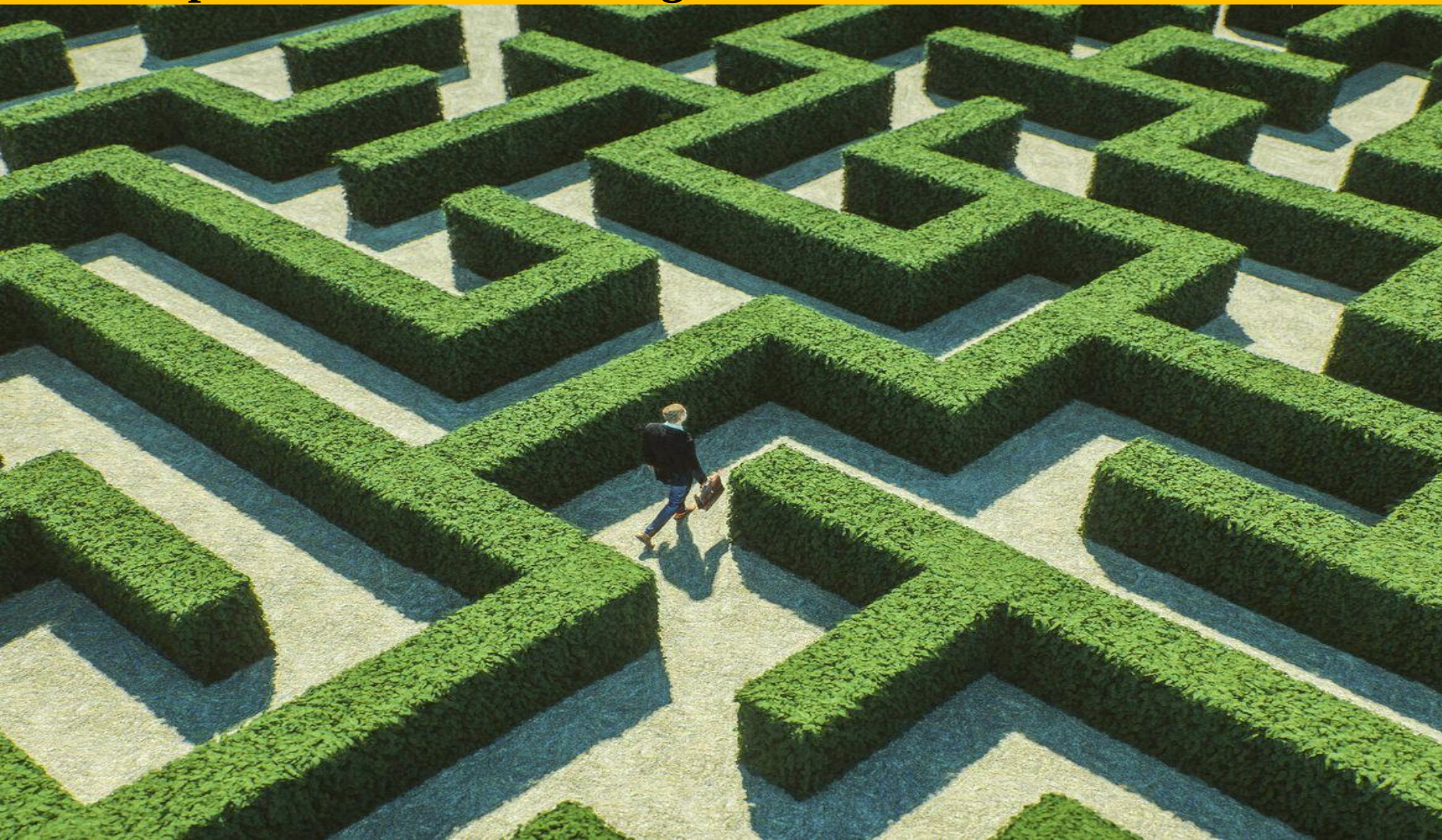

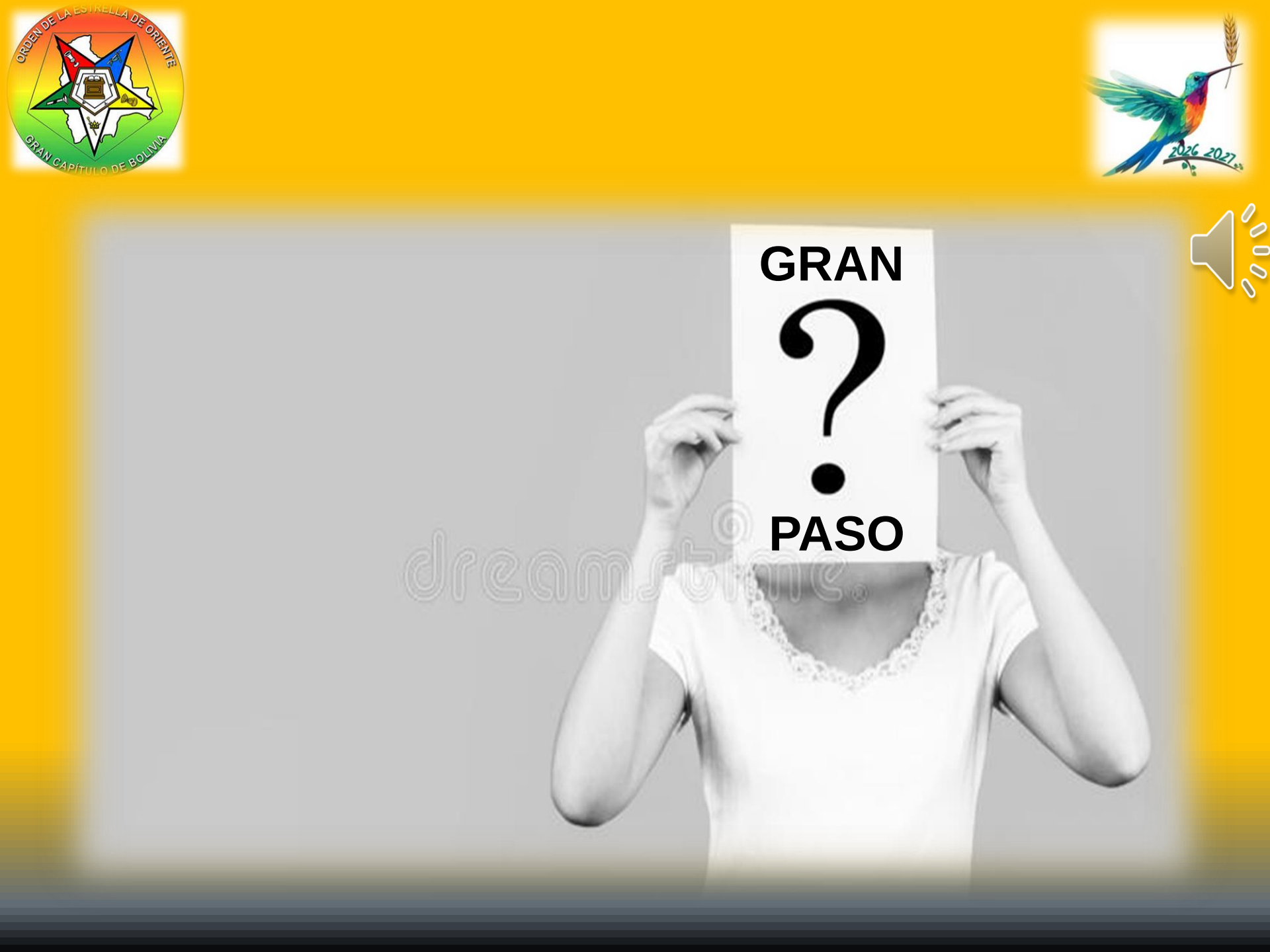
GRAN
?
PASO

EL GRAN PASO

“MI INICIACION Y…..”

La iniciación no representa un simple acto ceremonial o social, sino el nacimiento formal a una vida de constante autorreflexión. Es el desapego del estado de inconsciencia profana para despertar a la luz de la verdad filosófica y el perfeccionamiento moral. Es aprender a vivir filosófica y espiritualmente



¿Qué es una vida Filosófica?

Vivir filosóficamente implica llevar los principios de la Orden a las acciones cotidianas.

Significa someter nuestras pasiones al imperio de la razón y buscar una comunión intima con nuestro Creador, transformando el conocimiento teórico en un servicio devoto y amoroso hacia la humanidad





NOSCE TE IPSUM

MI INICIACION EN ESTRELLA DE ORIENTE



¿ A QUE ME HE METIDO ?


ORDEN DE LA ESTRELLA DE ORIENTE
GRAN CAPÍTULO DE BOLIVIA

El desarrollo espiritual no tiene género porque la conciencia, el alma o el ser esencial carecen de características biológicas o roles sociales.

La espiritualidad trasciende el plano físico y psico-lógico, conectando con una dimensión universal inherente a cualquier ser humano.







1. Perspectiva Metafísica y Ontológica (La naturaleza del ser)

•La esencia no tiene forma: La mayoría de las tradiciones místicas y filosóficas (como el misticismo cristiano, el sufismo, el hinduismo o el budismo) coinciden en que el alma, la chispa divina o la conciencia pura (*Atman*, *Anatta*) está más allá de las dualidades terrenales.

•Trascendencia de la dualidad: El género es una construcción biológica y social útil para la vida en el plano físico, pero la experiencia espiritual busca precisamente experimentar lo que es eterno e infinito, lo cual no puede ser segmentado en "masculino" o "femenino"

2. Perspectiva Psicológica (La integración de polaridades)

•**El equilibrio interno: Psicólogos profundos como Carl Jung explicaron que la psique humana posee tanto una energía femenina (*Anima*) como una masculina (*Animus*), independientemente del sexo biológico de la persona.**

•**La plenitud espiritual: El verdadero desarrollo espiritual implica integrar ambas energías (por ejemplo, la compasión y la fuerza, la intuición y la lógica). Por lo tanto, el camino espiritual no pertenece a un género, sino que empuja al individuo a ir más allá de los estereotipos para alcanzar la totalidad.**



3. Perspectiva Práctica (La experiencia universal)

•Mismos mecanismos, mismos frutos: Las herramientas del desarrollo espiritual —como la meditación, la oración, el servicio desinteresado (*Seva*), la introspección y la atención plena— funcionan exactamente igual en cualquier cerebro y corazón humano.

•Cualidades universales: La paz interior, el amor incondicional, la sabiduría y la iluminación no se manifiestan de forma diferente según el género. La capacidad de conectar con lo sagrado es una facultad humana universal.

4. Perspectiva Histórica y Testimonial

•**Místicos de ambos géneros:** A lo largo de la historia, las cumbres de la realización espiritual han sido alcanzadas por igual. Tienes ejemplos de profunda iluminación tanto en hombres (Rumi, San Juan de la Cruz, el Buda, Francisco de Asís) como en mujeres (Santa Teresa de Ávila, Anandamayi Ma, Mirabai, Rabia de Basora).

Esto demuestra que las condiciones biológicas no limitan la profundidad de la experiencia mística.



El género es una condición del cuerpo; la espiritualidad es una facultad del ser.

Intentar asignarle un género al desarrollo espiritual es un anacronismo que contradice la esencia misma de la trascendencia.

La meditación no tiene sexo, la compasión no tiene roles y la verdad no tiene sesgos biológicos



En resumen, se puede concluir que **el género es el ropaje del cuerpo, pero el desarrollo espiritual es el despertar de la conciencia**, y la conciencia no tiene género.

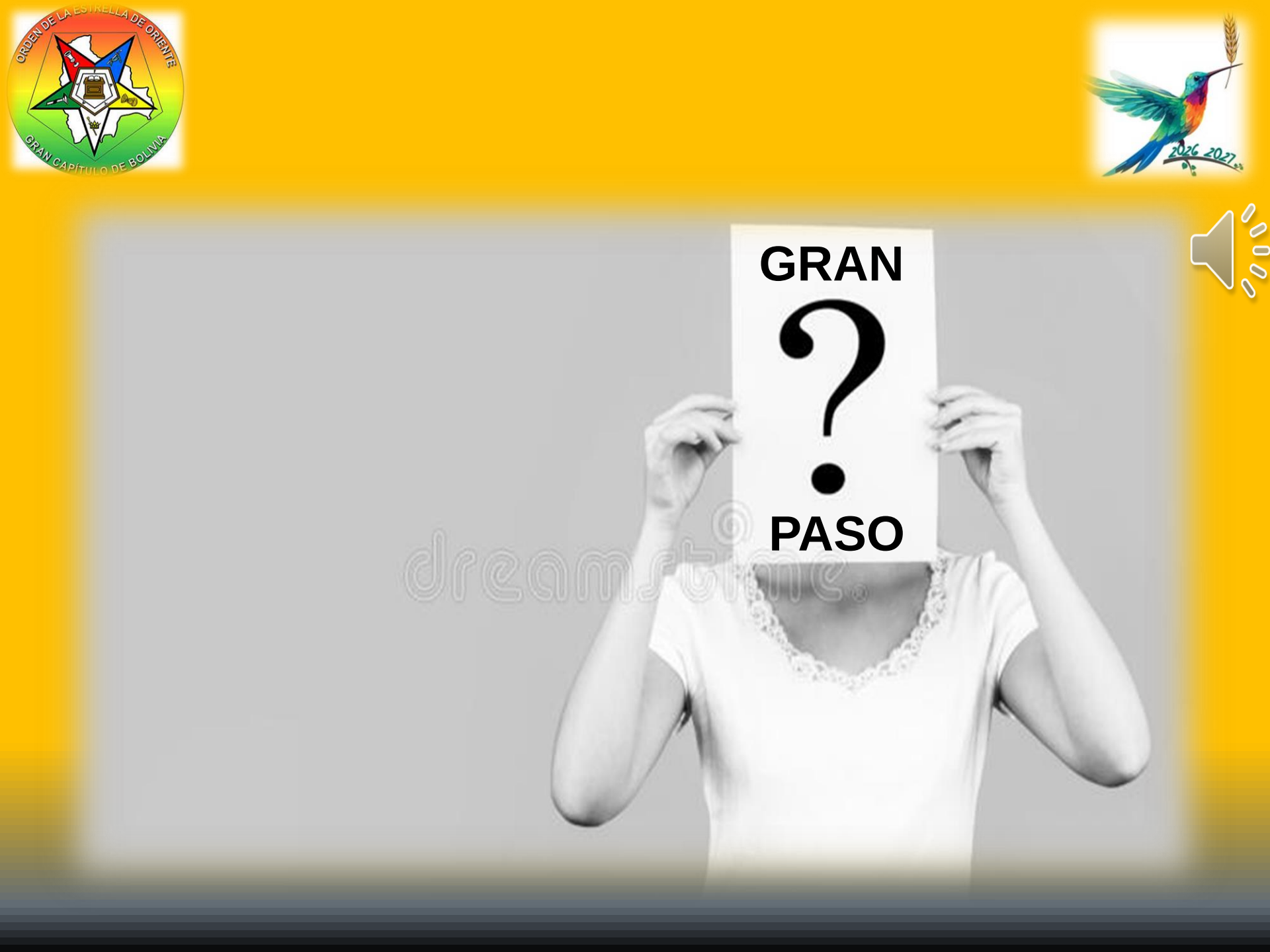
GRAN
?
PASO

La Punta Azul: Adah (La Hija)

Virtud: La Fidelidad y la Obediencia al deber.

Enseña a mantener la palabra empeñada y a ser íntegros con nuestros principios morales, incluso cuando requiere sacrificios personales

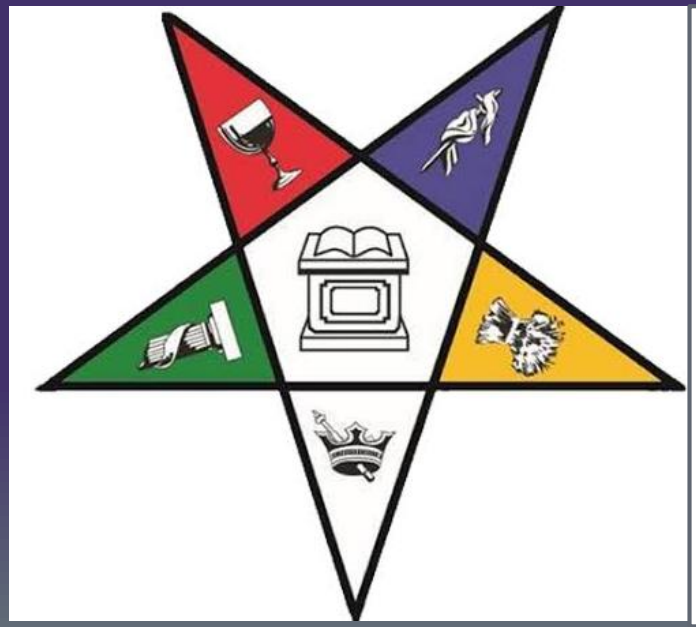

ADAH

Jueces 11:36

Cumplimiento del deber cívico y la palabra empeñada, aun ante el mayor de los sacrificios.

La Punta Amarilla: Ruth (La Viuda)

Virtud: La Constancia y la Lealtad.

Representa la devoción hacia la familia, el valor del trabajo honesto y la firmeza en medio de las pruebas de la vida

RUTH

Ruth 1:16

Lealtad inquebrantable, piedad familiar y el valor del trabajo honrado y paciente.

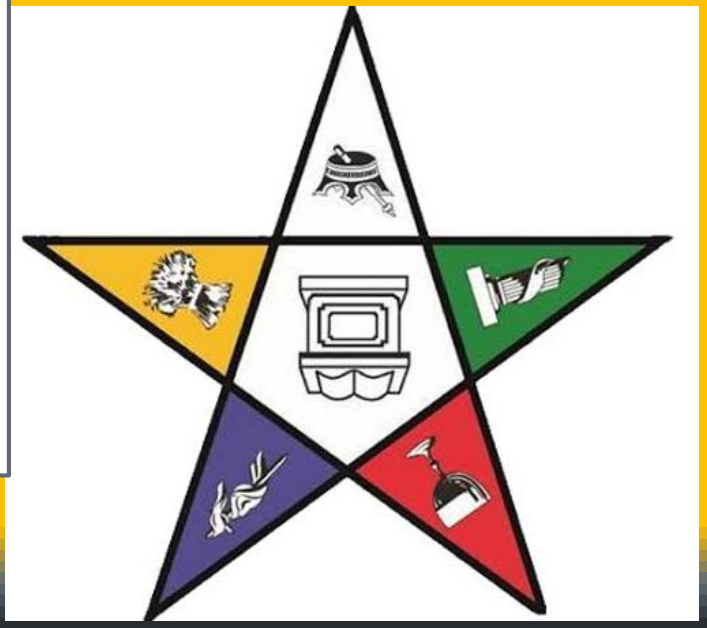

Punta Blanca: Esther (La esposa)

Virtud:**El Coraje y la Lealtad a la Verdad**. Simboliza la pureza de intenciones, la rectitud y el valor de arriesgar la posición propia para defender la justicia y proteger a los indefensos.

ESTHER

Esther 7:3

Valentía heroica y rectitud para defender la justicia y la protección de su pueblo.



La Punta Verde: Martha (La Hermana)

Virtud: La Fe inquebrantable en la Inmortalidad. Enseña la confianza absoluta en los planes divinos y la esperanza espiritual frente al dolor, el duelo y la muerte física.

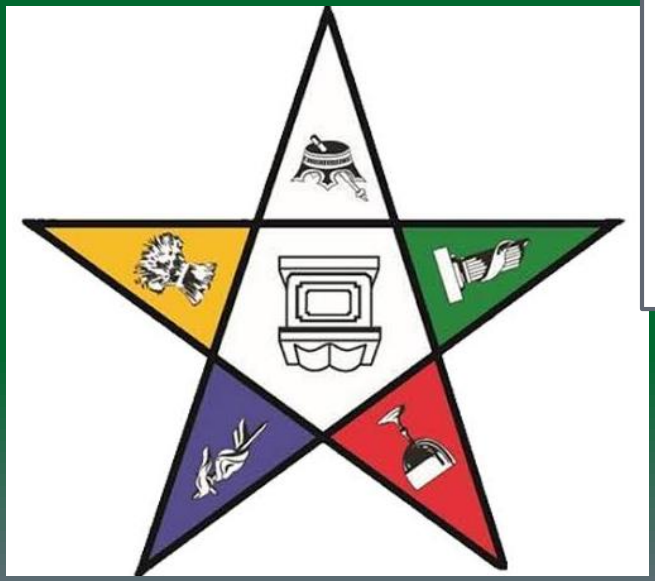

MARTHA

Juan 11:26

Confianza absoluta en la inmortalidad del alma y fortaleza ante las duras pruebas de la vida.

La Punta Roja: Electa (La Madre)

Virtud: El Amor ferviente y la Caridad (Fortaleza
Representa el amor al prójimo llevado al grado de la generosidad absoluta y la resistencia moral frente a la intolerancia o el odio.

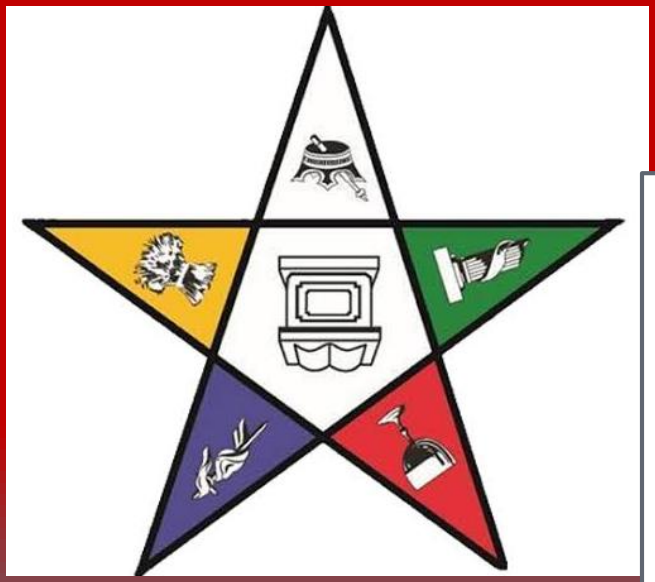

ELECTA

Juan 1:5

Caridad inagotable y entereza para sostener la verdad frente a la persecución.

CONCLUSION



No es posible ser virtuosa o virtuoso a medias, como no es posible ser honrada en diferentes grados, es decir que No es posible ser virtuosa en nuestra sala capitular y olvidarse de la virtud en la vida privada, pues sería como participar en una escena teatral, que siempre tiene un final al caer el telón.

CONCLUSION



Para ayudar espiritualmente a los demás, cada miembro primero debe ayudarse a sí mismo, instruyéndose, disciplinándose y practicando las VIRTUDES que nos enseñan las heroínas de las cinco puntas de nuestra Estrella.

Se es una verdadera estrella cuando mañana no tengamos que arrepentirnos de nada de los que hoy hacemos


Gracias
Thank You
Dank Je
Obrigado
Danke
Kiitos
Chokrane
Arigato
Spasibo
Juspaxar
Mochchakkeram
Dankon
Cam on ban
Grazie
Mochchakkeram
Nirringrazzjak
Multumesc
Nirringrazzjak
Ua Tsaug Rau Koj
Asante
Obrigado
Mochchakkeram
Multumesc
Chokrane
Merci
Matur Nuwun
Raibh Maith Agat
Obrigado
Kiitos
Dankon
Danke
Dank Je
Salamat
Maake
Matondo
Mochchakkeram
Welalin
Nirringrazzjak
Ua Tsaug Rau Koj
Ua Tsaug Rau Koj
Obrigado
Terma Kasih
Raibh Maith Agat
Merci
Mochchakkeram
Obrigado
Salamat
Matondo
Salamat
Mamana
Grazie
Vinaka
Salamat
Maake
Multumesc
Obrigado
Ua Tsaug Rau Koj